



АДМИНИСТРАЦИЯ

ВОЛОКОЛАМСКОГО ГОРОДСКОГО ОКРУГА

ул. Революционная, д.5,
г. Волоколамск, Московская область, 143600

тел./факс 8(496-36) 2-12-94
e-mail: volokolamsk@avmrmo.ru,
<http://volok-go.ru>

ПОСТАНОВЛЕНИЕ

Об установлении публичного сервитута в порядке главы V.7. Земельного кодекса Российской Федерации по адресу (местоположение): Московская область, Волоколамский городской округ, п. Сычево в пользу Государственного унитарного предприятия Московской области "Электросеть"

от 23.05.2022 № 1177-М

В соответствии с Земельным кодексом Российской Федерации, Законом Московской области № 23/96-ОЗ «О регулировании земельных отношений в Московской области», руководствуясь Уставом муниципального образования Волоколамского городского округа Московской области, учитывая ходатайство Государственного унитарного предприятия Московской области "Электросеть" от 12.04.2022 № P001-8366740150-58280825,

ПОСТАНОВЛЯЕТ:

1. Установить публичный сервитут на срок 588 месяцев в отношении земель, государственная собственность на которые не разграничена, в пользу "Государственного унитарного предприятия Московской области "Электросеть" (ОГРН 1025007070285, ИНН 5052002110, Юридический адрес: Московская область, г. Фрязино, ул. Свободы, д. 18), в целях оформления публичного сервитута юридическим лицом, право собственности, право хозяйственного ведения или право оперативного управления которого, на объект электросетевого хозяйства "Трансформаторная подстанция № 10" с кадастровым номером 50:07:0060338:154 возникло до 01.09.2018 и у которого отсутствуют права на земельный участок, в границах в соответствии с приложением к настоящему Постановлению.

2. Администрации в течение 5 рабочих дней направить копию настоящего Постановления в Управление Федеральной службы государственной регистрации, кадастра и картографии по Московской области для внесения сведений об установлении публичного сервитута в отношении земельного участка, указанного в пункте 1 настоящего Постановления, в Единый государственный реестр недвижимости.

3. Администрации в течение 5 рабочих дней опубликовать настоящее Постановление (без сведений о границах публичного сервитута) в газете «Волоколамский край» и разместить на информационном сайте Администрации Волоколамского городского округа Московской области и разместить на официальном информационном сайте

администрации - <http://volok-go.ru>.

4. Администрации Волоколамского городского округа в течение 5 рабочих дней направить обладателю публичного сервитута копию настоящего Постановления, сведения о лицах, являющихся правообладателями земельных участков, сведения о лицах, подавших заявления об учете их прав (обременений прав) на земельные участки, способах связи с ними, копии документов, подтверждающих права указанных лиц на земельные участки.

5. Контроль за выполнением настоящего постановления оставляю за собой.

Заместитель главы администрации
Волоколамского городского округа

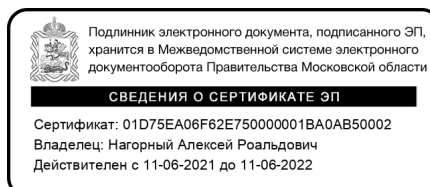

А.Р.Нагорный

ОПИСАНИЕ МЕСТОПОЛОЖЕНИЯ ГРАНИЦ

Публичный сервитут объекта электросетевого хозяйства "Трансформаторная подстанция №10" с кадастровым номером 50:07:0060338:154

(наименование объекта, местоположение границ которого описано (далее - объект))

Раздел 1

Сведения об объекте

№ п/п	Характеристики объекта	Описание характеристик
1	2	3
1	Местоположение объекта	Московская область, Волоколамск г, Сычёво рп
2	Площадь объекта ± величина погрешности определения площади ($P \pm \Delta P$)	94 м ² ± 3 м ²
3	Иные характеристики объекта	Вид объекта реестра границ: Зона с особыми условиями использования территории Содержание ограничений использования объектов недвижимости в пределах зоны или территории: Публичный сервитут для целей обслуживания объекта электросетевого хозяйства "Трансформаторная подстанция №10" с кадастровым номером 50:07:0060338:154 сроком установления на 49 лет в интересах Государственного унитарного предприятия Московской области "Электросеть"

Раздел 2

Сведения о местоположении границ объекта

1. Система координат МСК-50, зона 1					
2. Сведения о характерных точках границ объекта					
Обозначение характерных точек границ	Координаты, м		Метод определения координат характерной точки	Средняя квадратическая погрешность положения характерной точки (Mt), м	Описание обозначения точки на местности (при наличии)
	X	Y			
1	2	3	4	5	6
1	491 726,71	1 296 562,20	Аналитический метод	0,10	—
2	491 728,26	1 296 574,41		0,10	
3	491 720,68	1 296 575,36		0,10	
4	491 719,14	1 296 563,16		0,10	
1	491 726,71	1 296 562,20		0,10	
3. Сведения о характерных точках части (частей) границы объекта					
1	2	3	4	5	6
—	—	—	—	—	—

Раздел 3

Сведения о местоположении измененных (уточненных) границ объекта

1. Система координат МСК-50, зона 1

2. Сведения о характерных точках границ объекта

Обозначение характерных точек границы	Существующие координаты, м		Измененные (уточненные) координаты, м		Метод определения координат характерной точки	Средняя квадратическая погрешность положения характерной точки (Mt), м	Описание обозначения точки на местности (при наличии)
	X	Y	X	Y			
1	2	3	4	5	6	7	8
—	—	—	—	—	—	—	—

3. Сведения о характерных точках части (частей) границы объекта



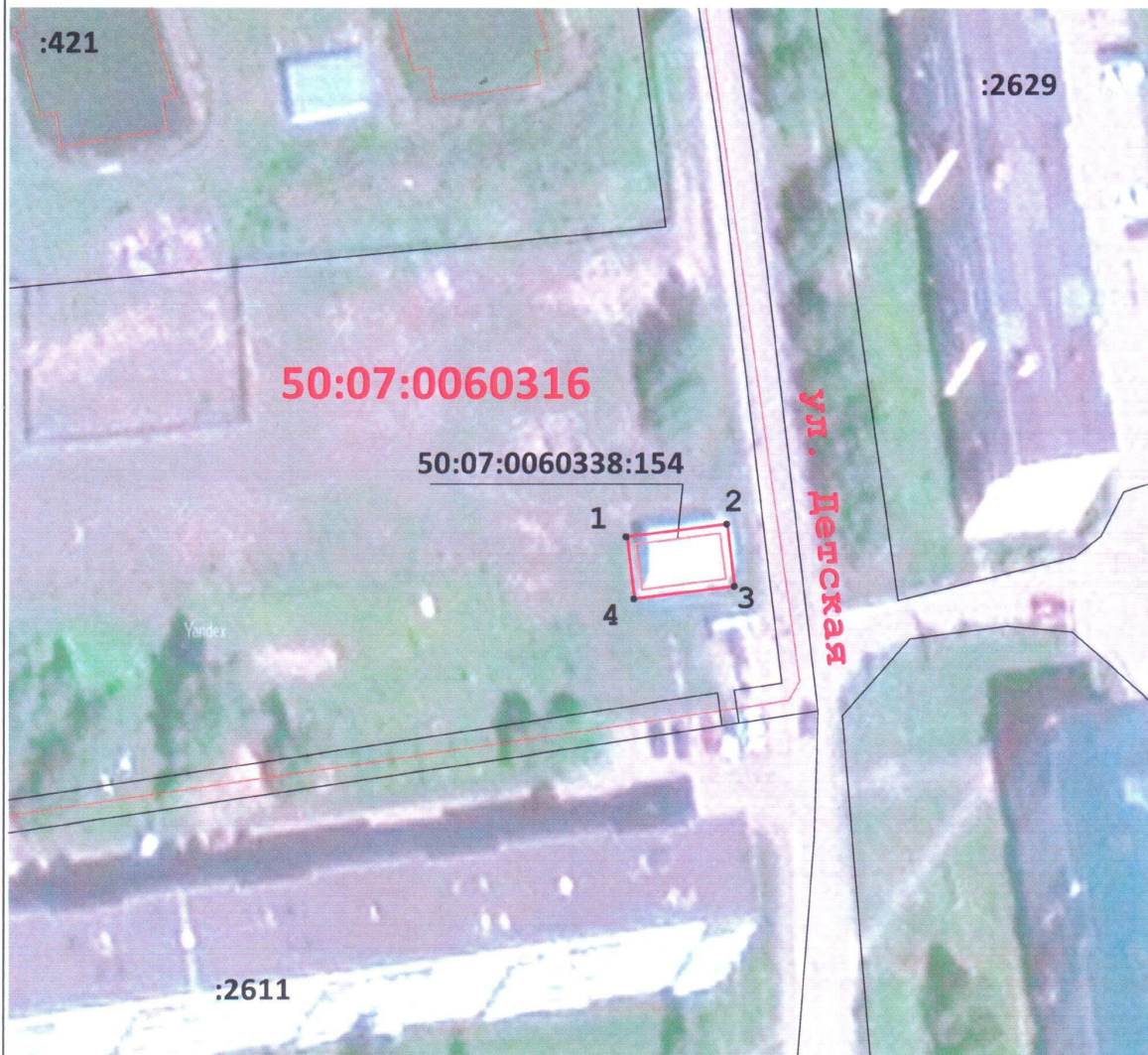

1	2	3	4	5	6	7	8
—	—	—	—	—	—	—	—

Раздел 4
План границ объекта



Масштаб 1:800

Используемые условные знаки и обозначения:

-  - Проектные границы публичного сервитута
-  - Существующая часть границы, имеющиеся в ЕГРН сведения о которой достаточны для определения ее местоположения
-  - Граница ОКС, сведения о котором содержатся в ЕГРН
-  1 - Характерная точка границы публичного сервитута
- 50:07:0060316 - Кадастровый номер квартала
- 50:07:0060338:154 - Кадастровый номер здания трансформаторной подстанции №10

Подпись _____ Дата « 9 » декабря 20 21 г.

Место для оттиска печати (при наличии) лица, составившего описание местоположения границ объекта

